

CAPITOLATO TECNICO

Fornitura in accordo quadro monofornitore di sollevatore fisso a
soffitto a spostamento manuale e sollevamento elettrico -
codice ISO 12.36.12.003

OGGETTO E CARATTERISTICHE

La gara è finalizzata all'individuazione di un unico Operatore Economico per la conclusione di un accordo quadro per la fornitura in oggetto con la fissazione delle condizioni di fornitura, senza la fissazione di quantitativi precisi (art. 3, c. 1 iii del D Lgs 50/2016), i quali dunque potranno variare nell'ambito dei Contratti Applicativi (ordini) in ragione delle effettive necessità sanitarie, al massimo fino all'importo stabilito a base d'asta.

L'affidamento delle prestazioni oggetto dell' accordo quadro all'Operatore Economico risultato aggiudicatario dell'Accordo Quadro avviene esclusivamente al bisogno mediante Contratti Applicativi (ordini), tenuto conto delle condizioni e modalità indicate nel presente documento. I Contratti Applicativi sono conclusi a tutti gli effetti tra l'amministrazione committente, da una parte, e l'Operatore Economico, dall'altra, e indicano la prestazione richiesta e ogni altro dettaglio/specificazione rilevante. Ai fini della presente fornitura, per Contratti Applicativi devono intendersi i singoli ordini di fornitura (strumento negoziale di secondo livello) che saranno emessi dalla Stazione Appaltante sino a concorrenza del valore economico nominale dei Contratti Applicativi. Detti ordini di fornitura disciplinano le effettive quantità prescritte dai medici prescrittori.

Il Contratto Applicativo deve essere stipulato nel corso della decorrenza temporale dell'Accordo Quadro, ma la sua esecuzione potrà anche eccedere la durata massima dell'Accordo Quadro (Considerando 62 della Direttiva 2014/24/UE).

Detti Contratti Applicativi sono efficaci e vincolanti per l'Operatore Economico dalla trasmissione da parte dell'amministrazione committente dell'ordinativo di fornitura, equivalente ad attuazione dell'Accordo Quadro stipulato. La trasmissione avviene per via elettronica, tramite rete Peppol. Il Contratto Applicativo è munito di apposito CIG.

Con la stipula del Contratto Applicativo, l'Operatore Economico assume in proprio ogni responsabilità per infortunio o danni eventualmente subiti da parte di persone o di beni, di terzi, cagionati dalle attività e dai beni oggetto delle prestazioni contrattuali, ovvero da omissioni, negligenze e altre inadempienze relative all'esecuzione delle prestazioni contrattuali riferibili al fornitore stesso, anche se eseguite da parte di terzi.

Si precisa che i contratti applicativi non potranno superare l'importo complessivo massimo di € 39.900,00 iva esclusa nell'arco di durata dell'accordo quadro.

Oggetto della fornitura è n. 1 sollevatore fisso a soffitto - codice ISO 12.36.12.003. Si richiede la quotazione di tre tipologie di sistemi, l'indicazione di una % di sconto su listino delle componenti per installazioni con sistema su misura e la quotazione di un servizio accessorio di consulenza tecnica.

Descrizione delle caratteristiche dei sistemi:

- **RIF A) sistema RETTILINEO:** Sistema Lineare composto da un binario fissato al soffitto in laterocemento sul quale scorre un carrello sollevatore provvisto di aggancio per l'imbracatura. Il binario si sviluppa lungo un percorso minimo rettilineo di 3 metri, necessario per consentire il posizionamento dell'utente nei punti utili all'espletamento di determinate operazioni quotidiane richieste nel progetto riabilitativo individuale (trasferimenti letto/carrozzina posta al fianco, trasferimento letto/wc, ecc.). Lo spostamento lungo il binario è effettuato tramite spinta manuale da parte dell'assistente o movimentazione elettrica, il sollevamento è realizzato dal carrello sollevatore mediante sistema a bassa tensione alimentato da batteria ricaricabile, caricamento della batteria automatico quando il carrello sollevatore è posto in posizione di riposo; riferimento grafico qui riportato.

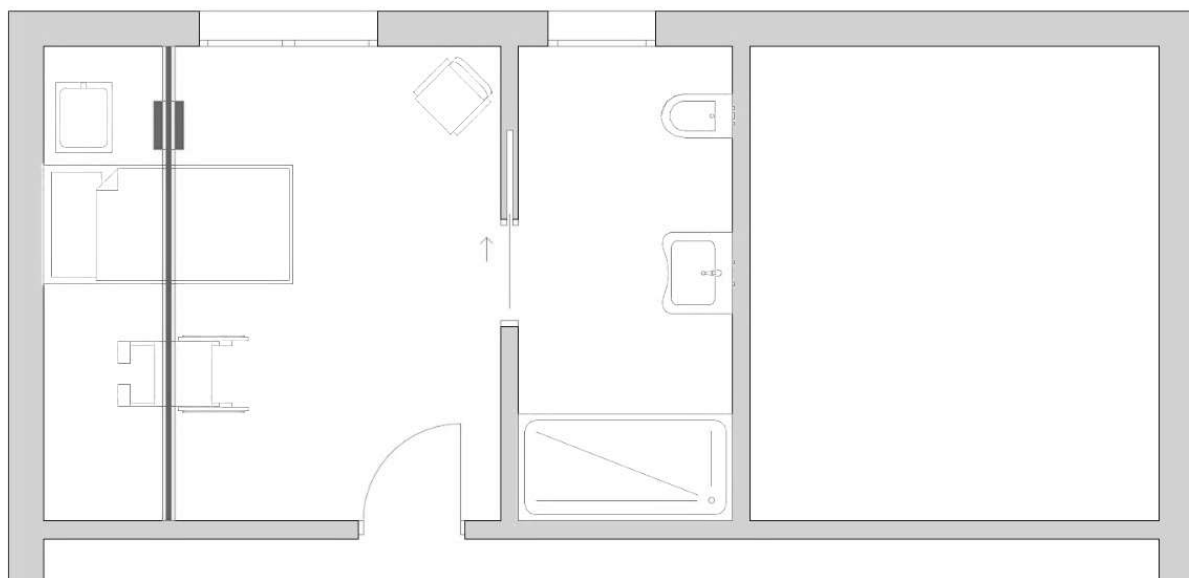

- **RIF B) sistema ad H:** Sistema a Copertura della stanza ad H composto da due binari fissati al soffitto in laterocemento sui quali scorre un Binario sul quale è installato carrello sollevatore provvisto di aggancio per l'imbracatura e libero di scorrere su di esso. Il sistema ad H si sviluppa per coprire un percorso di 3x4 metri, necessario per consentire il posizionamento dell'utente nei punti utili all'espletamento di determinate operazioni quotidiane richieste nel progetto riabilitativo individuale (trasferimenti letto/carrozzina posta al fianco, trasferimento letto/wc, ecc.). Lo spostamento lungo il binario è effettuato tramite spinta manuale da parte dell'assistente o movimentazione elettrica, il sollevamento è realizzato dal carrello sollevatore mediante sistema a bassa tensione alimentato da batteria ricaricabile, caricamento della batteria automatico quando il carrello sollevatore è posto in posizione di riposo; riferimento grafico qui riportato.

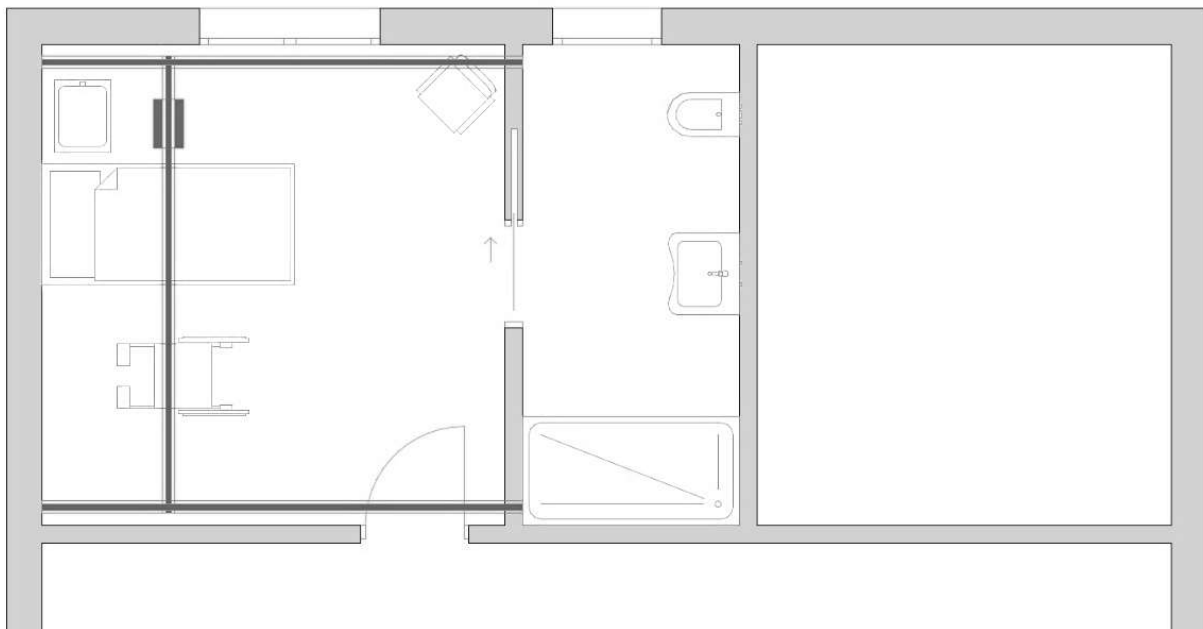

- **RIF C) sistema a PERCORSO Y:** Sistema composto da un percorso composto da più elementi, quali binari rettilinei, curve a 90° elementi di scambio percorso tra i binari, il tutto fissati al soffitto in laterocemento sui quali scorre un Binario sul quale è installato carrello sollevatore provvisto di aggancio per l'imbracatura e libero di scorrere su di esso. Il sistema è progettato su misura per consentire il posizionamento dell'utente nei punti utili all'espletamento di determinate operazioni quotidiane richieste nel progetto riabilitativo individuale (trasferimenti letto/carrozzina posta al fianco, trasferimento letto/wc, ecc.). Lo spostamento lungo il binario è effettuato tramite spinta manuale da

parte dell'assistente o movimentazione elettrica, il sollevamento è realizzato dal carrello sollevatore mediante sistema a bassa tensione alimentato da batteria ricaricabile, caricamento della batteria automatico quando il carrello sollevatore è posto in posizione di riposo; riferimento grafico qui riportato.

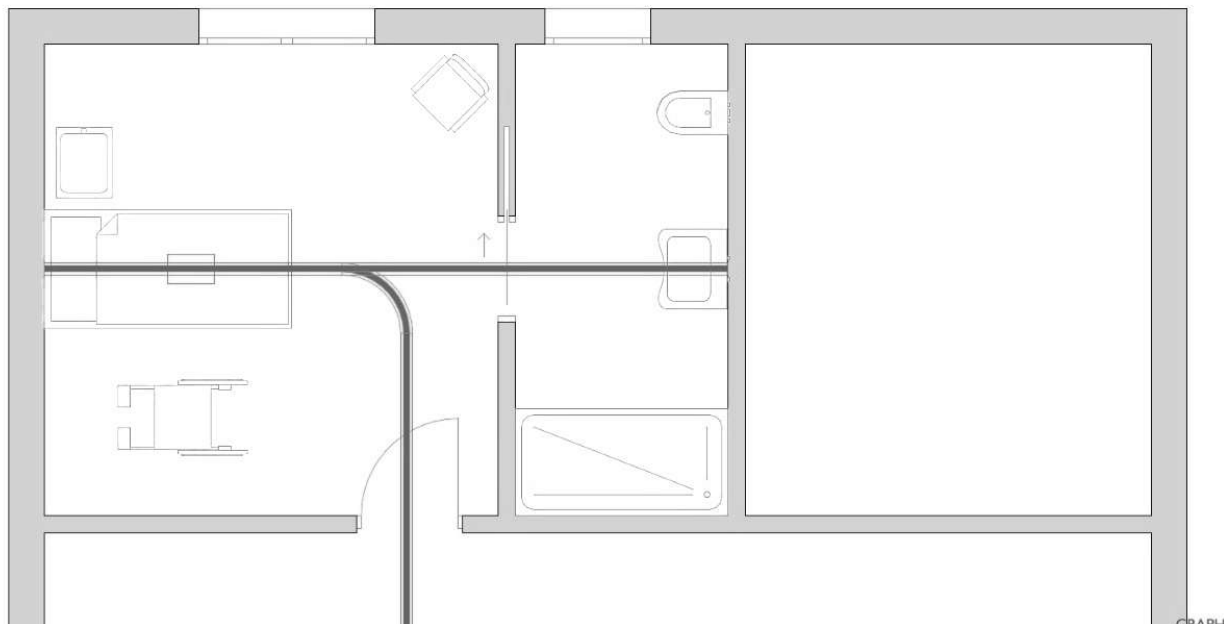

RIF D): servizio accessorio di consulenza tecnica sulla soluzione dell'impianto a domicilio in collaborazione con gli operatori sanitari della Azienda, finalizzata ad individuare la configurazione (compresi eventuali accessori ed aggiuntivi) più corrispondente alle esigenze cliniche del paziente.

Caratteristiche minime di ogni sistema (A/B/C) a pena di esclusione (DPCM 12 01 2017_LEA_Allegato 05 Codice 12.36.12.003)

- binario ad alto scorrimento ed avviamento, sistema di arresto senza sobbalzi;
- dispositivo di discesa di emergenza di semplice utilizzo ed intuitivo (meccanico o elettrico);
- sistema di sollevamento elettrico a cinghia con idonea alimentazione (non tramite binario elettrificato ma tramite specifico alimentatore);

- barra di sollevamento a due punti;
- portata di almeno 180 kg (indicare il carico di lavoro in sicurezza (SWL));
- conforme al Regolamento Dispositivi Medici;
- periodo di garanzia di almeno 24 mesi data installazione;
- telecomando a filo o infrarossi IP 67;
- numero minimo di sollevamenti con batteria carica 80;
- caricabatteria con indicatore di ricarica in funzione;
- comando manuale a filo;

Il prezzo offerto per ogni sistema (A/B/C) dovrà essere comprensivo di:

- servizio di sopraluogo preventivo al fine di valutare la fattibilità della installazione, la configurazione dei binari e della imbragatura necessaria che dovrà essere comunque validata dal fisioterapista/medico prescrittore della Azienda USL della Romagna;
- servizio di consegna, installazione al domicilio del paziente con verifica dei requisiti strutturali;
- addestramento all'uso del dispositivo. Inoltre i sistemi dovranno essere corredati di tutto l'occorrente per un sicuro fissaggio e di istruzioni scritte in lingua italiana in cui siano specificate le condizioni osservate durante l'installazione per garantire la tenuta dei carichi da sostenere e agli sforzi nell'uso;
- n. 1 imbragatura di sollevamento standard con supporto testa.

Si precisa che, come previsto dal DPCM 12/1/2017 sono a carico dell'assistito le opere murarie e impiantistiche (es. impianto elettrico) preliminari all'installazione dell'ausilio mentre la verifica sotto la propria responsabilità della resistenza dei soffitti e dei pavimenti ai quali esso andrà fissato e l'installazione sono a carico del fornitore e le corrispondenti spese sono incluse nel costo di acquisto del dispositivo.

Le ditte devono presentare l'offerta utilizzando lo schema in allegato proponendo un'offerta economica per ogni sistema (A/B/C), a pena di esclusione, ed indicando i seguenti elementi:

- costo del sistema di sollevamento a corpo (A/B/C) comprensivo di accessori standard e con imbragatura standard con supporto;;
- % di sconto su listino di tutti i componenti dei sistemi per installazioni su misura (imbragature non standard, telecomando ad infrarossi, binari, curve, fissaggi etc.)
- costo servizio accessorio rif D).

Le offerte economiche redatte come sopra descritto verranno utilizzate al fine della sola comparazione economica, in quanto la configurazione effettiva di ciascun sollevatore sarà definito in base al sopralluogo effettuato al domicilio dell'utente su indicazione dello specialista, eventualmente in modo congiunto con nostro referente fisioterapista se richiesto dalla Azienda USL della Romagna, e confermato dalla specifica prescrizione medica.

Si precisa che qualora, per qualsiasi motivo, non si possa procedere all'installazione del sollevatore, la ditta aggiudicataria non potrà addebitare all'azienda USL alcun costo per le attività svolte, compreso il sopralluogo.

L'azienda USL della Romagna procede al pagamento delle fatture secondo quanto previsto dall'art. 113/bis del D.lgs. 50/2016. Il pagamento è effettuato nel termine di 30 gg decorrenti dall'esito positivo della verifica di conformità, la quale verrà effettuata entro 30 gg dal ricevimento della merce.

QUANTITÀ' - DURATA CONTRATTUALE
--

L'importo complessivo a base d'asta ammonta a € 39.900,00 iva esclusa per il periodo di 1 anno. Si procederà a determinare il numero esatto di sistemi in oggetto in funzione del prezzo offerto dalla ditta aggiudicataria (esempio: costo ipotetico offerto € 4.000,00; n. sistemi ammonterà a € 39.900,00/ € 4.000,00 ovvero n. 9).

La durata dell'accordo quadro è prevista per un periodo di un anno dalla data di stipula con eventuale opzione di rinnovo per un ulteriore anno. L'eventuale opzione di rinnovo è a totale discrezione dell'Azienda Usl della Romagna.

Pertanto l'importo complessivo dell'appalto è il seguente:

IMPORTO COMPLESSIVO BASE D'ASTA PER IL PERIODO DI UN ANNO (IVA ESCLUSA)	IMPORTO COMPLESSIVO PER IL PERIODO DI RINNOVO (IVA ESCLUSA)	IMPORTO COMPLESSIVO APPALTO (IVA ESCLUSA) = IMPORTO SMARTCIG
€ 20.000,00	€ 19.900,00	€ 39.900,00

L'Accordo Quadro per la fornitura in oggetto non determina i quantitativi precisi (art. 3, c. 1 iii del D Lgs 50/2016), i quali dunque potranno variare nell'ambito dei Contratti Applicativi in ragione delle effettive necessità sanitarie, al massimo fino all'importo massimo presunto posto a base d'asta. Pertanto i quantitativi sopra indicati non sono vincolanti e concorrono esclusivamente alla determinazione del valore complessivo dell'offerta per cui il fornitore dovrà somministrare solo le quantità che in effetti gli saranno richieste, corrispondenti alle effettive esigenze della produzione sanitaria.

Fino alla scadenza dell'accordo quadro per il primo anno la ditta è vincolata a mantenere i prezzi offerti. In caso di eventuale rinnovo si potrà procedere eventualmente alla rinegoziazione dei prezzi.

Durata accordo quadro: 1 anno con opzione di rinnovo per un ulteriore anno

Si precisa che qualora alla scadenza prevista dell'accordo quadro, e dell'eventuale rinnovo, l'importo massimo di € 39.900,00 non risulta esaurito, l'Azienda Usl si riserva la facoltà di

procedere, previa conferma della disponibilità della ditta aggiudicataria, all'estensione temporale dell'accordo fino ad esaurimento dell'importo stesso.

MODALITA' DI AGGIUDICAZIONE DELLA GARA

Si precisa che in esito alla presente indagine di mercato si procederà ad individuare l'operatore economico che ha presentato l'offerta valutata idonea in funzione del prezzo offerto (a+b+c+d).

Qualora più operatori economici offrano la stessa tipologia di ausilio, il contratto sarà stipulato unicamente con quello che avrà formulato l'offerta con l'importo complessivo più basso quale somma dei rif a)+b)+c)+d).

In caso di parità in graduatoria si procederà:

- alla richiesta di un miglioramento dell'offerta;
- all'estrazione a sorte in caso di ulteriore parità o se nessuno dei concorrenti interpellati abbia proposto un' offerta migliorativa.

DOCUMENTAZIONE RICHIESTA

Dovrà essere inviata la seguente documentazione.

La ditta deve presentare l'offerta utilizzando lo schema in allegato indicando:

ALLEGATO A: descrizione rif a) + b) + c) + d) con indicazione del prezzo unitario iva esclusa e per i rif a/b/c indicazione della % di sconto su listino;

ALLEGATO B: scheda tecnica per ogni sistema (da allegare);

ALLEGATO C: listino di tutti i componenti dei sistemi per installazioni su misura (imbragature non standard, telecomando ad infrarossi, binari, curve, fissaggi etc.)

ALLEGATO D: dichiarazione certificazione CEE ai sensi MDR 2017/745.

SICUREZZA

I dispositivi offerti dovranno essere nuovi, di comprovata validità clinica e di documentata affidabilità, ed essere inoltre conformi alle Direttive e normative di riferimento e compatibili con un elevato livello di protezione della salute e della sicurezza per il paziente.

COLLAUDO

La ditta dovrà collaborare per l'esecuzione del collaudo clinico come previsto dal DPCM 12/01/2017

CONDIZIONI GENERALI DI FORNITURA

Responsabilità del fornitore:

La Ditta aggiudicataria è sottoposta a tutti gli obblighi verso i propri dipendenti/operatori risultanti dalle disposizioni legislative e regolamentari vigenti in materia di lavoro e di assicurazioni sociali ed assume a suo carico tutti gli oneri relativi.

La Ditta aggiudicataria risponde pienamente, sia contrattualmente che extra contrattualmente, per danni a persone e/o cose che potessero derivare dalla fornitura in questione ed imputabili ad essa o ai suoi dipendenti e dei quali danni fosse chiamata a rispondere l'AUSL, che fin da ora si considera sollevata e indenne da ogni pretesa o molestia.

La Ditta aggiudicataria deve essere in possesso di adeguata polizza con primario Assicuratore e a mantenerla in vigore per tutta la durata della fornitura a copertura del rischio da responsabilità civile del medesimo fornitore in ordine allo svolgimento delle prestazioni dedotte in contratto.

In particolare detta polizza tiene indenne l'Azienda U.S.L., ivi compresi i propri dipendenti e collaboratori, nonché i terzi, per qualsiasi danno il Fornitore possa arrecare alla stessa Azienda contraente ed ai propri dipendenti e collaboratori nonché ai terzi, nell'esecuzione delle forniture oggetto del presente contratto, comprese tutte le operazioni ed attività necessarie, accessorie e complementari, nessuna esclusa né eccettuata.

Resta inteso che l'esistenza e quindi la validità ed efficacia della polizza assicurativa di cui al presente articolo è condizione essenziale di validità della fornitura per l'Azienda U.S.L. e pertanto qualora il fornitore non sia in grado di provare in qualsiasi momento l'operatività della copertura assicurativa, il contratto di fornitura si risolve di diritto con conseguente ritenzione della cauzione prestata a titolo di penale e fatto salvo l'obbligo di risarcimento del maggior danno subito.

CLAUSOLA REVISIONE PREZZI

Si applicano le previsioni dell'art. 1664 del Codice Civile per cui "Qualora per effetto di circostanze imprevedibili si siano verificati aumenti o diminuzioni nel costo dei materiali o della mano d'opera, tali da determinare un aumento o una diminuzione superiori al decimo del prezzo complessivo convenuto, l'appaltatore o il committente possono chiedere una revisione

del prezzo medesimo. La revisione può esser accordata solo per quella differenza che eccede il decimo."

Pertanto il prezzo convenuto dovrà rimanere fisso ed invariabile per tutta la durata dell'accordo quadro in caso di aumenti dei costi dei materiali e della manodopera fino al limite del 10%. Oltre tale soglia l'appaltatore potrà richiedere la revisione del prezzo convenuto previa documentata dimostrazione degli aumenti, mentre rimarrà a discrezione della stazione appaltante la valutazione se accordare la revisione del prezzo entro il limite della differenza eccedente il 10% oppure considerare risolto il contratto e procedere all'espletamento di una nuova procedura di gara.

Per il periodo dell'eventuale rinnovo la ditta non sarà obbligata al mantenimento dei prezzi offerti in sede di gara, pertanto, si procederà in tale sede, alla rinegoziazione del prezzo di gara.

RISOLUZIONE E RECESSO DEL CONTRATTO
--

Ferme le ipotesi di risoluzione previste dagli artt. 108 e ss., del Codice dei contratti pubblici, l'Azienda USL può procedere alla risoluzione del contratto ai sensi dell'art. 1456 del Codice Civile previa dichiarazione da comunicarsi al fornitore mediante comunicazione all'indirizzo di PEC dallo stesso indicato in sede di registrazione al SATER, senza necessità di assegnare alcun termine per l'adempimento, nei seguenti casi:

1. reiterati e aggravati inadempimenti contrattuali imputabili al Fornitore, comprovati da almeno 2 (due) documenti di contestazione;
2. violazione delle norme in materia di cessione del contratto e dei crediti;
3. qualora gli accertamenti presso la Prefettura competente risultino positivi;
4. inosservanza delle norme in materia di lavoro e previdenza, prevenzione, infortuni, sicurezza;
5. in caso di violazione degli obblighi di tracciabilità dei flussi finanziari;
6. per motivi di interesse pubblico specificati nel relativo provvedimento;
7. frode, grave negligenza, contravvenzione nella esecuzione degli obblighi e condizioni contrattuali;
8. cessazione dell'attività oppure in caso di concordato preventivo, di fallimento, di stati di moratoria e di conseguenti atti di sequestro o di pignoramento a carico dell'aggiudicatario;

9. qualora il fornitore ceda in subappalto le forniture senza la preventiva approvazione;
10. qualora durante l'esecuzione del contratto si verificano uno o più episodi definibili "incidente" o "mancato incidente" attribuibili a difettosa produzione del bene consegnato oppure qualora da parte dei Responsabili venga inoltrata segnalazione al Ministero della Salute, previa valutazione da parte dell'Azienda della gravità dell'incidente o mancato incidente e dei danni o possibili danni conseguenti;

In caso di risoluzione del contratto per inadempienza dell'aggiudicatario, l'Azienda ha diritto di affidare a terzi la fornitura o la parte rimanente di questa in danno dell'aggiudicatario inadempiente.

L'affidamento a terzi viene notificato all'aggiudicatario inadempiente tramite PEC con l'indicazione dei nuovi termini di esecuzione delle forniture affidate e degli importi relativi.

All'aggiudicatario inadempiente sono addebitate le spese sostenute in più dall'Azienda, rispetto a quelle previste dal contratto risolto. Esse sono prelevate da eventuali crediti dell'aggiudicatario.

Nel caso di minore spesa nulla compete all'aggiudicatario inadempiente.

L'esecuzione in danno non esimerà la ditta dalle responsabilità civili e penali in cui la stessa possa incorrere a norma di legge per i fatti che hanno motivato la risoluzione.

Analoga procedura verrà seguita nel caso di disdetta anticipata del contratto da parte della ditta aggiudicataria senza giustificato motivo o giusta causa.

Si dichiara, per patto espressamente convenuto, che le decisioni per l'applicazione di tutte le sanzioni previste nel presente disciplinare e nell'apposito articolo del Capitolato Tecnico saranno prese con semplice provvedimento amministrativo e senza alcuna formalità giudiziaria o particolare pronuncia dell'Autorità Giudiziaria.

Ferme le ipotesi di recesso previste dall'art. 109, del Codice, il Committente ha diritto, nei casi di giusta causa, di recedere unilateralmente da ciascun contratto in tutto o in parte, avvalendosi della facoltà consentita dall'art. 1671 c.c., con un preavviso di almeno venti giorni solari, da comunicarsi al Fornitore, mediante comunicazione all'indirizzo di PEC dallo stesso indicato in sede di registrazione al SATER.

1. Si conviene che per giusta causa si intende, a titolo meramente esemplificativo e non esaustivo:

- il deposito contro il Fornitore di un ricorso ai sensi della legge fallimentare o di altra legge applicabile in materia di procedure concorsuali che proponga lo scioglimento, la liquidazione, la composizione amichevole, la ristrutturazione dell'indebitamento o il concordato con i creditori, ovvero nel caso in cui venga designato un liquidatore, curatore, custode o soggetto avente simili funzioni, il quale entri in possesso dei beni o venga incaricato della gestione degli affari del Fornitore;
- la perdita dei requisiti minimi richiesti per l'affidamento di forniture ed appalti di servizi pubblici;
- la condanna, con sentenza passata in giudicato, per delitti contro la pubblica amministrazione, l'ordine pubblico, la fede pubblica o il patrimonio di taluno dei componenti l'Organo di Amministrazione o l'Amministratore Delegato o il Direttore Generale o il Responsabile tecnico del Fornitore ovvero gli stessi siano assoggettati alle misure previste dalla normativa antimafia.

2. Qualora venga emanata una normativa specifica o qualora i Ministeri competenti arrivino ad un pronunciamento ufficiale sulle certificazioni necessarie, di contenuto sostanzialmente diverso da quello espresso nelle presenti condizioni di fornitura, nel Capitolato Tecnico, nonché, dalle norme e dalla documentazione di gara; l'Azienda USL della Romagna si riserva, fatte le opportune valutazioni, il diritto di recedere dal contratto.

3. L'Azienda USL, può altresì recedere unilateralmente, in tutto o in parte, in caso di mutamenti di carattere organizzativo che abbiano incidenza sull'esecuzione della fornitura o della prestazione dei servizi., o anche per motivi di interesse pubblico specificati nel relativo provvedimento.

4. Dalla data di efficacia del recesso, il Fornitore deve cessare tutte le prestazioni contrattuali, assicurando che tale cessazione non comporti danno alcuno per il Committente.

In caso di recesso del Committente, il Fornitore ha diritto al pagamento delle prestazioni eseguite, purché correttamente ed a regola d'arte, secondo il corrispettivo e le condizioni contrattuali rinunciando espressamente sin d'ora, a qualsiasi ulteriore eventuale pretesa anche di natura risarcitoria e ad ogni ulteriore compenso e/o indennizzo e/o rimborso spese, anche in deroga a quanto previsto dall'art. 1671 c.c.

--